AUNEAU-BLEURY ST-SYMPHORIEN

N°10 - Printemps 2019

LE MAG

L'Espace Dagron fête ses 10 ans !

ZOOM SUR
P. 4-7

La Police municipale, un service de proximité au sein des collectivités territoriales

PROJET
P. 10-11

Réaménagement en cours pour la vallée de l'Aunay

CULTURE
P. 16

L'Espace Dagron fête ses 10 ans !

VILLE D'AUNEAU-BLEURY SAINT-SYMPHORIEN
Cultivons nos univers

SOMMAIRE

4 **Zoom sur**
La Police Municipale, un service de proximité au sein des collectivités territoriales

10 **Projet**
Réaménagement en cours pour la vallée de l'Aunay

18 **Culture**
L'Espace Dagron fête ses 10 ans !

23 **Associations**
Carton plein pour les associations de la commune

RÉUNION PUBLIQUE

Une réunion publique pour la présentation du projet de restructuration et d'aménagement du domaine d'Esclimont aura lieu le mardi 26 mars 2019 à 20h00 à la salle Patton
En présence de
M. Yang Changlin, propriétaire du Château d'Esclimont
Cathala Architectes, Assistants à la maîtrise d'ouvrage
M. Jean-Michel Wilmotte, Architecte
M. Gilles Clément et Wagon Landscaping, Paysagistes
M. Guillaume Trouvé, Architecte du Patrimoine
SELVANS- Cabinet Costaz

AUNEAU-BLEURY-SAINT-SYMPHORIEN LE MAG
N°10 - Printemps 2019
Mairie d'ABSS
Avenue Gambetta
BP90090
28702 Auneau-Bleury-Saint-Symphorien Cédex
Tél. : 02 37 31 70 20 - www.ville-ab2s.fr

DIRECTEUR DE LA PUBLICATION (HORS TRIBUNES LIBRES)
Michel Scicluna

REDACTION
Isabelle Blochet
Paméla Bouvet
Maria Gaschet
Emmanuelle Legrand
Associations

CRÉDITS PHOTOS
Espace Dagron
Emmanuelle Legrand
Associations
Cubik - SMVA
Association des maires de France

MISE EN PAGE
Emmanuelle Legrand

IMPRESSION
Topp Imprimerie
Gallardon

DISTRIBUTION
Créatif Communication diffusion - Hanches

TIRAGE
3 500 exemplaires

DÉPÔT LÉGAL
A parution

Ne pas jeter sur la voie publique

ÉDITO

La ville d'Auneau-Bleury-Saint-Symphorien est heureuse de fêter les dix ans de l'espace Dagron. En 2009 ouvraient pour la première fois les portes de cet espace multiculturel. Souvent critiqué, parfois décrié, la ténacité aura payé !

Aujourd'hui qui remettrait en cause la nécessité de ce point de rassemblement ? Expositions, médiathèque, vidéothèque, ludothèque, accueil des associations sportives, culturelles...
Tous les âges se retrouvent, partagent, échangent,... Véritable agora des temps modernes, l'espace Dagron est le joyau de notre commune au service de tous.

Tout au long de l'année, nous mettrons l'accent sur les dix années écoulées à travers anecdotes, témoignages et les différentes manifestations organisées.

S'il fallait encore le démontrer, cet édifice n'est qu'une des multiples facettes des services que la commune rend à la population.

Dans le cadre du Grand Débat organisé par le gouvernement, beaucoup de maires se sont interrogés sur la bonne attitude à tenir.

Aussi, j'ai tout mis en œuvre pour recueillir les doléances de chacun et faciliter les rencontres et les échanges.

A ce jour, l'intégralité de vos revendications et interventions ont été transmises aux services de l'Etat.

Pour les élus locaux, le contact avec les habitants, les citoyens est naturel et essentiel.

Aussi, la campagne de sensibilisation lancée par l'Association des Maires de France «Ma commune j'y tiens» nous rappelle la place et le rôle de la commune et des élus.

Véritable service de proximité les élus et les agents sont là pour «Embellir, éveiller, entourer, rassembler, innover et secourir»* tel est le message que veut faire passer l'Association des Maires de France et que je veux faire mien.

Si ce juste dévouement déployé est utile pour tous que dire face au scandale du vol du bien commun !
Pour embellir et aménager au mieux les espaces verts, nos agents ont planté un certain nombre de végétaux qui ont aussitôt été dérobés ! Nous avons bien entendu porté plainte.
C'est toute la communauté qui a été volée puisque chacun participe à ce bien commun.

Je déplore ces actes délictuels inadmissibles et irrespectueux.

A travers les nouvelles pages de ce Mag, je vous invite à découvrir les mille et une manières d'être à vos côtés.

Bonne lecture

Michel SCICLUNA
Maire d'Auneau-Bleury-St-Symphorien

«Servir le citoyen et agir pour la République»
(thème du 101e congrès des maires)

AMF
ASSOCIATION DES MAIRES DE FRANCE ET DES PRÉSIDENTS D'INTERCOMMUNALITÉ

Contribuer à la tranquillité de tous avec 23 390 agents ?

ON LE FAIT !

LES MAIRES DE FRANCE

#MaCommuneJyTiens

Source : DGCL, 2017

l'agencevertte

Zoom sur

La Police municipale, un service de proximité au sein des collectivités territoriales

La Police municipale de la commune s'inscrit dans l'organisation globale de la collectivité.
La bonne réalisation des missions des trois agents qui composent le service est rendue possible grâce à une bonne coordination entre les différents services de la collectivité.

Zoom sur

Policier municipal : un rôle aux multiples facettes

Composé de deux brigadiers-chefs principaux et d'un agent de surveillance de la voie publique, le service de la commune a un champ d'actions large pour assurer la sécurité des adminsitrés au quotidien.
Les rôles des brigadiers et de l'ASVP sont ainsi bien définis afin de pouvoir être complémentaires sur le terrain.

L'Agent de Surveillance de la Voie Publique, en plus de son rôle d'écoute et de médiation auprès de la population. L'A.S.V.P s'assure du respect des règles de stationnement et encadre la sécurité aux abords des écoles matin et soir.

Les policiers municipaux de la commune ont pour mission :

- D'assurer le bon ordre, la sécurité, la sûreté, la salubrité et la tranquillité publique ;
- De contrôler et rédiger les arrêtés municipaux et veiller à la bonne application de ces derniers ;
- D'assurer le relevé des infractions routières ;
- La vidéo surveillance
- Les objets trouvés ;
- L'opération Tranquillité vacances, déclaration des chiens dangereux, encadrement des manifestations municipales ;
- Les actions de prévention sur le domaine public ;
- Les notifications administratives ...

UNE DEVISE : VEILLER, PROTEGER ET SERVIR

Le travail de la police municipale se fait en coordination avec les autres forces de police et de gendarmerie. Les trois agents de la commune travaillent en étroite collaboration avec l'unité de gendarmerie d'Auneau.

Grâce au déploiement de la vidéo-protection mise en place sur la commune, c'est ensemble qu'ils pourront prévenir des dangers et neutraliser les contrevenants.

Contacter la Police municipale d'Auneau-Bleury-St-Symphorien

28 rue Pasteur
28700 Auneau-Bleury-Saint-Symphorien
Tél. 02 37 33 37 00

Périodes scolaires
Lundi-Mardi-Jeudi :
8h-12h/13h30-17h30
Mercredi : 8h-12h/14h-17h30
Vendredi : 8h-12h/13h30-17h

Vacances scolaires
Lundi-Mardi-Jeudi :
8h30-12h30/13h30-17h30
Mercredi : 8h30-12h30/14h-17h30
Vendredi : 8h30-12h30/13h30-17h

En dehors des horaires d'ouverture, composez le 17.

Faux démarchages : Soyez vigilants, n'ouvrez pas votre porte à n'importe qui !

Zoom sur

La municipalité attire votre attention sur une pratique de plus en plus courante : le démarchage à domicile ou par téléphone. Le démarchage a un but purement commercial. Il peut cependant s'avérer frauduleux. La commune d'Auneau-Bleury-Saint-Symphorien souhaite vous sensibiliser à ces démarches afin de savoir comment agir et réagir en cas de doute.

Comment agit un faux démarcheur ?

Qu'ils agissent en faisant du porte-à-porte ou par téléphone, les faux démarcheurs se prétendent employés de différents corps de métiers.

Après avoir ciblé des personnes qu'ils jugent vulnérables, ils se présentent à votre domicile. Ils peuvent être seuls ou à plusieurs. Une fois votre confiance gagnée, ils s'invitent chez vous, détournent votre attention et repèrent objets de valeur ou argent. Certains peuvent également tenter d'obtenir votre signature pour un achat ou pour un soutien financier au profit d'une association. De la même façon, un faux démarcheur par téléphone peut vous inciter à communiquer des informations confidentielles ou vous demande de rappeler un numéro surtaxé.

La mairie ne mandate jamais d'entreprises pour du démarchage à des fins commerciales ou de toute autre nature.

Renseignez-vous toujours auprès des services de la Ville au 02 37 31 70 20.

La personne insiste, que faire ?

Certains démarcheurs n'hésitent pas à employer l'agressivité pour vous déstabiliser et obtenir votre consentement.

Ne signez jamais aucun document sans prendre le temps de la réflexion et sachez qu'il existe toujours un délai de rétractation.

Les personnes âgées, plus vulnérables, sont les cibles privilégiées de ces différentes pratiques de vente, frauduleuses ou pas.

Si vous êtes confrontés à ce type de situation, restez prudents.

En cas de doute :

Informez la Gendarmerie au 17 ou au 02 37 31 70 20 ou la Police Municipale de la commune au 02 37 33 37 00.

Eco-Attitude

La commune se met au vert !

La commune oeuvre au quotidien pour tendre vers une gestion vertueuse de son territoire. Système de phytoremédiation, tri des déchets, recyclage de cagettes sont autant de dispositifs qui font du territoire un bon élève en matière d'éco-attitude.

Plus de tri, moins d'ordures ménagères !

Grâce au tri des déchets dans les bâtiments communaux, la commune a économisé 3300€ en 6 mois.
Sur le marché, la commune ne complète plus que 4 bacs d'ordures ménagères chaque semaine au lieu de 8.

Récupérez les cagettes du marché, faites des économies pour vos flambées !

Vous pouvez récupérer les cagettes en bois chaque vendredi à la fin du marché ou aux services techniques de la commune situés au 61, rue de la Résistance.
Pensez à vos flambées hivernales ou à vos barbecues cet été.

Zoom sur le système de phytoremédiation et ses 10 000 bambous

10 000 bambous

0 rejet à la rivière

La commune a installé en 2011 un dispositif de phytoremédiation qui permet d'avril à octobre de filtrer l'eau qui sort de la station d'épuration.
L'eau est alors absorbée par des bambous qui s'étendent sur 2 hectares.
Ce dispositif, inédit en France, permet de ne rejeter aucune eau à la rivière pendant cette période.

Nouvelle identité visuelle au Département !

Il a été longtemps l'emblème du Département Eurélien mais le traditionnel logo épi de blé sur fond vert du Conseil Départemental tire sa révérence. Place à un nouveau logo, plus moderne et qui rassemble.

Au revoir l'épi

C'est à l'occasion de la traditionnelle cérémonie des voeux en janvier dernier que Claude Térouinard, Président du Conseil Départemantal d'Eure-et-Loir, a dévoilé la nouvelle identité départementale affirmée par un nouveau logo.
Fini l'épi de blé pouvant être clivant, et n'étant plus suffisamment représentatif, trop souvent associé au territoire rural au détriment de la sphère urbaine.
Un cercle jaune en référence à la Beauce et son blé. En son centre, on peut lire aisément un E et un L qui s'entremêlent et qui identifient en un clin d'oeil le département de l'Eure-et-Loir.

Un nouveau logo qui rassemble

Un nouveau logo qui rassemble davantage et qui permet de créer une unité entre les différents territoires du département.
Il promet d'ores et déjà d'assurer le rayonnement du département pour de belles années encore.

Eure-et-Loir
LE DÉPARTEMENT

Un nouveau Président aux Portes Euréliennes d'Ile-de-France

Portes Euréliennes d'Île-de-France
communauté de communes

Stéphane Lemoine, Vice-président du Conseil Départemental et Maire délégué d'Auneau-Bleury-Saint-Symphorien a été élu en janvier dernier à la présidence de la communauté de communes.
Nous regrettons néanmoins que Michel Scicluna, Maire de la commune, ne fasse pas partie de cette nouvelle équipe.

Depuis 2017, la communauté de communes des Portes Euréliennes d'Ile-de-France était présidée par Françoise Ramond, qui a porté cette nouvelle communauté de communes et que nous remercions pour son entier dévouement.
Nouvellement nommée sénatrice, cette dernière a démissionné de son poste de Présidente de la Communauté de Communes pour pouvoir occuper ses nouvelles fonctions.
Monsieur Lemoine déclare qu'il poursuivra les actions initiées par Madame Ramond en présentant trois axes prioritaires : la petite enfance et la jeunesse, le développement économique et la préservation du cadre de vie.

Projet

Réaménagement en cours pour la vallée de l'Aunay

Dans le Mag précédent nous vous avions présenté l'intention des élus de réaménager l'espace des étangs et de la vallée de l'Aunay.
Aujourd'hui, le projet avance et l'accent est mis sur la rivière de l'Aunay.

La rivière a été détournée de son lit naturel puis busée sur une longueur de 80 m.
Cet aménagement réalisé depuis de nombreuses années constitue néanmoins un obstacle à ce que l'on appelle la continuité écologique.
L'ouvrage en l'état ne peut garantir la libre circulation des espèces aquatiques et des sédiments du cours d'eau.

De plus, un entretien régulier est nécessaire de la part des services techniques de la ville et du Syndicat Mixte de la Voise et ses Affluents (SMVA) afin d'assurer le bon écoulement des eaux.
En effet, conseillés par le SMVA et en partenariat avec l'Agence française pour la Biodiversité, après deux ans d'analyses, de prélèvements et d'études, **les élus souhaitent remettre la rivière dans son lit d'origine à ciel ouvert afin de retrouver une eau vive.**
En aval, là où la rivière est rétrécie et plus bouillonnante, une faune bien plus importante évolue dans le cours d'eau.

80 mètres de rivière remise à ciel ouvert

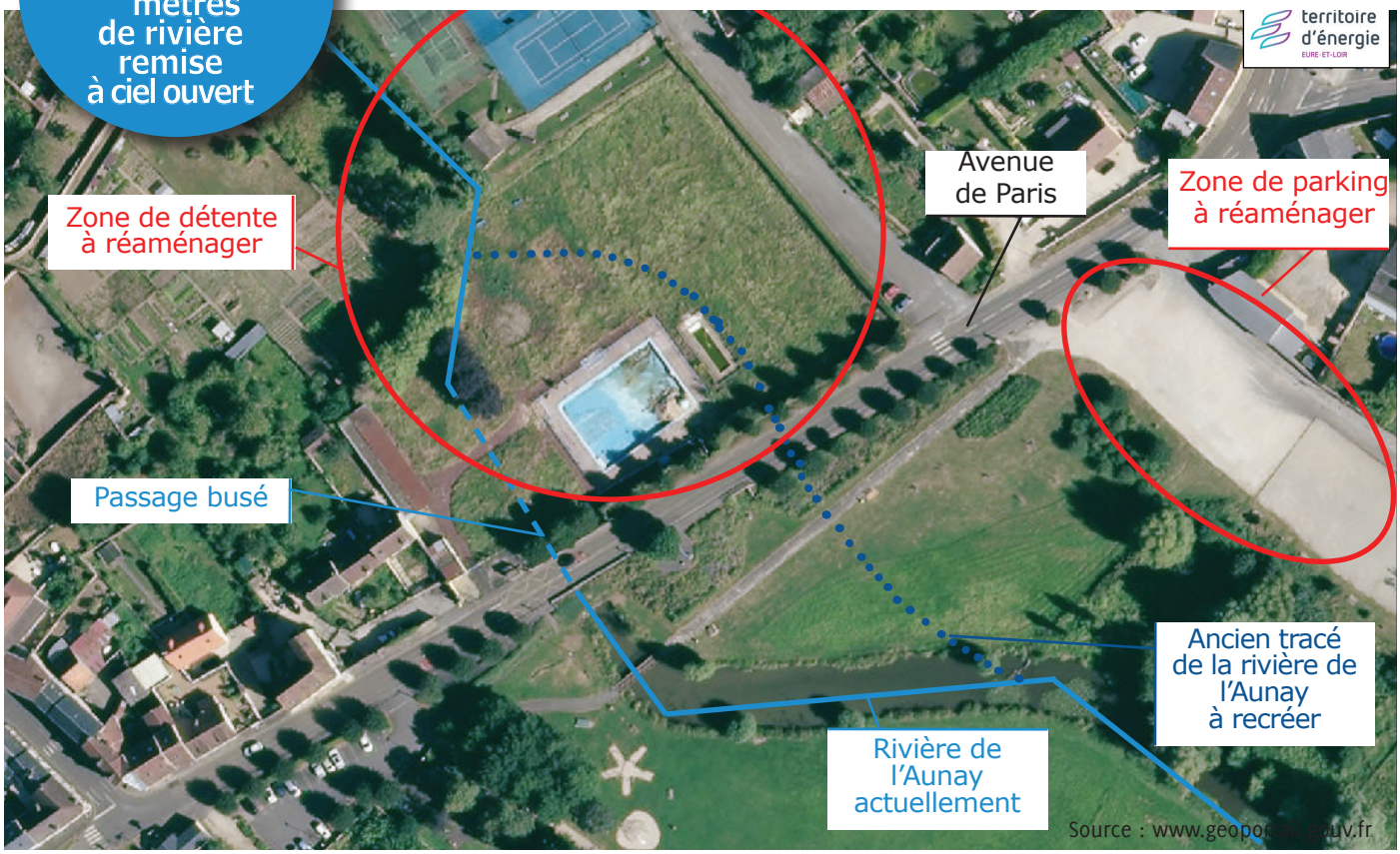

Source : www.geoportail.gouv.fr

Projet

Fort de ce constat, place à la Nature !

Rétrécir le bras de la rivière à 1 mètre 50 environ.
Créer une nouvelle retenue d'eau alimentée par les sources
Aménager a minima des espaces pêcheurs, des pontons en bois etc.
Retrouver ainsi une eau vive, riche en biodiversité qui permettra un véritable repeuplement de la rivière.

Au niveau des étangs, il est préconisé de :

Redonner une pente à la rivière.
Aujourd'hui la rivière ne coule plus. Les eaux sont quasiment stagnantes engendrant un désordre naturel : disparition des poissons, des insectes, envasement, très faible profondeur d'eau entrainant un affleurement des vases et donc le réchauffement excessif de l'eau ce qui créé un milieu quasiment « stérile ».

Zoom sur le secteur d'Auneau

Aménagement des espaces extérieurs à l'école Francine Coursaget

Les équipes des services techniques profitent des périodes de vacances scolaires pour intervenir dans les écoles. Pendant les congés d'hiver, les équipes ont pu sécuriser les abords des arbres et rafraichir le traçage des jeux au sol pour le plus grand plaisir des élèves.

Un premier canisite installé à l'angle de la rue Roullier

Afin de réduire le nombre de déjections canines qui fleurissent sur les routes et trottoirs, un canisite a été installé à l'angle de la rue Roullier. Cet espace totalement dédié aux animaux leur permettra de faire leurs besoins sans perturber le quotidien des nombreux piétons.

Pour rappel, ne pas ramasser une déjection faite par votre animal sur la voie publique, espaces verts, trottoirs ... est passible d'une amende de première classe de 35 €.

Le chantier des Euréliales avance à grands pas

Le chantier des Euréliales, situé rue de la Résistance, va bon train.
Les futurs logements sortent de terre et nous commençons à avoir une vue d'ensemble sur ce que sera ce futur lieu de vie.

La rue Aristide Briand réaménagée

Rue Aristide Briand, ralentisseurs, îlots et marquage au sol sont venus finaliser les travaux de remise en état de la chaussée, effectués il y a quelques semaines.
Les ralentisseurs permettront de réguler la vitesse de circulation et les îlots, d'identifier les zones de stationnement.

Les travaux rue de la Résistance continuent

La première phase des travaux de la rue de la Résistance, qui s'étend du rond-point de la gare jusqu'à l'Ilot Gougis, avance bien.
La réfection des trottoirs se termine du côté de l'Ilot Gougis.

Proximité

Zoom sur le secteur de Bleury-St-Symphorien

L'entretien des espaces verts ne se fait pas uniquement l'été. Nettoyage et élagages étaient au programme de l'hiver pour les équipes des services techniques.

La pelouse de Bonville prête à accueillir des nouveaux pensionnaires

Le début d'année a été marqué par le nettoyage de la Pelouse de Bonville. Ce site remarquable pour sa flore, accueillera prochainement des moutons afin d'en assurer l'entretien. Cet écrin de nature sera ainsi préservé en évitant au maximum l'intervention de l'homme.
Enclos et cabane seront installés afin d'assurer confort et sécurité aux futurs pensionnaires.

Coupe hivernale pour les arbres de Saint-Symphorien

L'hiver aussi les agents de la commune entretiennent les espaces verts. Aux abords de l'actuel city stade ou dans l'enceinte des établissements scolaires, les agents ont procédé à la taille des nombreux arbres.

Les trottoirs font peau neuve

Toujours dans le respect de l'environnement, les équipes ont nettoyé les trottoirs sur lesquels la mousse s'était invitée. Sans produit chimique, c'est grâce au nettoyage à haute pression que les trottoirs ont retrouvé leur rouge éclatant.

Les abords du cimetière réaménagés

Aux abords du cimetière de Saint-Symphorien, les trottoirs de la rue des Aigremonts ont été refaits. Une sente piétonne a été créée et le mur d'enceinte du cimetière, fragilisé à certains endroits, a été consolidé.

Des vidéoprojecteurs interactifs installés dans les classes

Pendant les vacances d'hiver, les agents ont équipé les salles de classe de vidéoprojecteurs interactifs.
Le développement de ces équipements numériques innovants répondra ainsi aux nouvelles exigences pédagogiques. Véritable enjeu de réussite, le numérique éducatif permettra de lutter contre l'échec scolaire et les inégalités.

Les abords de la rue du Pont Jacquet réaménagés

Mise en place d'un nouveau dispositif rue du Pont Jacquet afin d'enrayer le phénomène d'inondation causé lors de fortes pluies et accentué par les eaux provenants de la N10.
De l'autre côté de la rue, une voie dédiée aux véhicules agricoles a été créée afin de faciliter l'accès à la route principale.

RAPPEL

Depuis le 1er juillet 2018, la gestion de l'eau et de l'assainissement, jusqu'alors traitée en interne par le service Finances de la commune pour le secteur de Bleury-Saint-Symphorien, a été repris en délégation de service public par la société Véolia.
Pour le suivi de votre consommation, votre facturation, ou pour toute question relative à la gestion et au traitement de l'eau merci de vous rapprocher de Véolia.
61 Rue de la Resistance,
28700 Auneau-Bleury-Saint-Symphorien
Tél. : 08 92 97 68 61

VEOLIA

Proximité

L'essayer c'est l'adopter !

Lancée à l'été 2017, notre bus la Rainette fait désormais partie du paysage de la commune. D'Auneau à Bleury, un grand nombre de fidèles l'utilisent du mardi au samedi. Pour aller au supermarché, au centre aquatique l'Iliade, chez le médecin, aux stades, à l'Espace Dagron, au marché le vendredi matin. Prendre la Rainette est devenu un réflexe pour beaucoup.

30 voyageurs par jour

Grâce à vos retours le service a pu évoluer. L'aménagement des horaires et l'ajout de nouveaux arrêts, ont permis de répondre au mieux à vos attentes et d'observer une progression significative de la fréquentation.

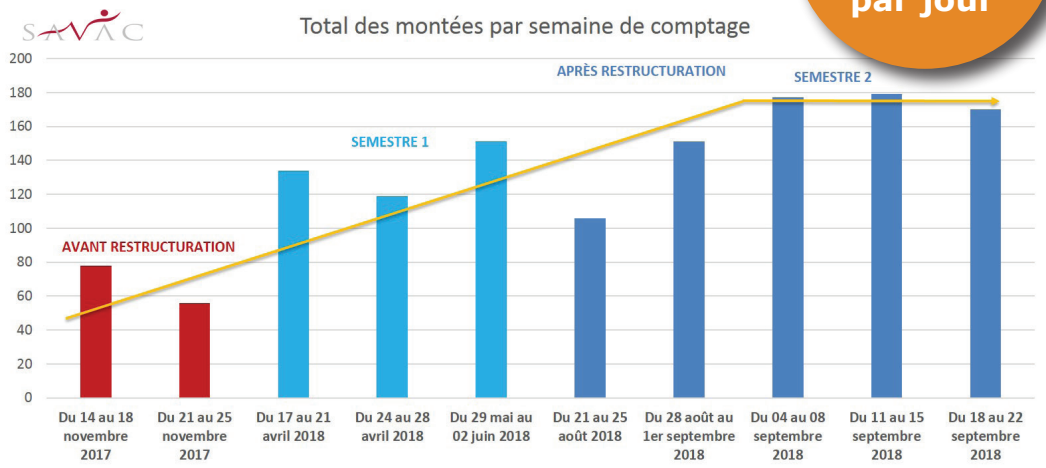

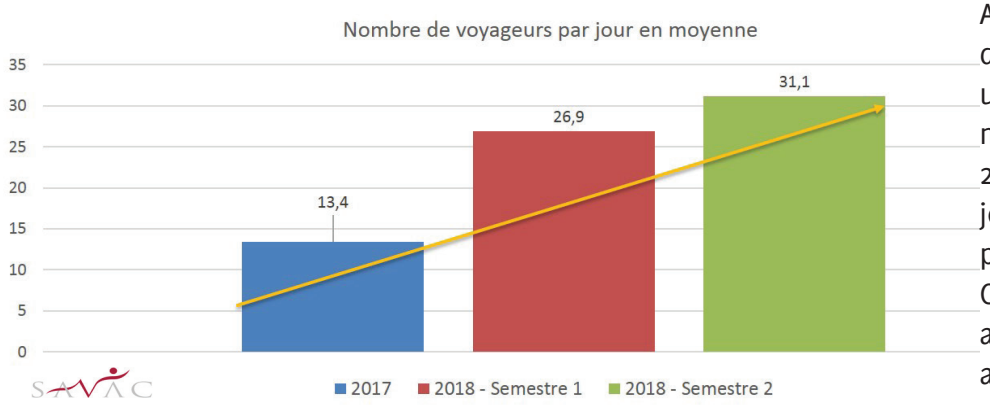

Alors qu'en 2017, au lancement du service, on comptait 13 utilisateurs quotidiens en moyenne, à la fin de l'année 2018, plus de 30 voyageurs par jour empruntaient la Rainette pour leurs trajets quotidiens. Grâce à ce service, chaque administré peut se déplacer au sein de la commune sans difficulté et gratuitement !

Ayez le réflexe Rainette, retrouvez les horaires sur www.ville-ab2s.fr

Découvrez les nouveaux artisans, commerçants, professionnels installés dans la commune

Experte dans le terrassement, la démolition et la location avec chauffeur, l'entreprise RTD Rodrigues s'adapte à vos attentes

Entreprise créée en novembre 2018, RTD Rogrigues a choisi la commune d'Auneau-Bleury-Saint-Symphorien pour s'installer.
Spécialisée dans le terrassement, la démolition et la location de pelleteuse avec chauffeur, l'entreprise possède toute l'expérience utile et les capacités nécessaires pour réaliser, dans les règles de l'art, tous projets de terrassement et de construction nouvelle.

Pour toute demande, contactez l'entreprise RTD Rodrigues par mail à : paulo.rodrigues0374@gmail.com ou par téléphone au 06 60 88 20 24

Quels que soient les ouvrages à accomplir, tels que la réalisation de fondations et de tranchées, le dessouchage, l'aménagement de chemins et des terrains, le creusement de sous-sols, de vide-sanitaires, de fondations, le nivelage de terrain, le remblayage, la viabilisation de terrain et l'évacuation des déchets et des gravats, l'équipe de professionnels de RTD Rodrigues est en mesure de répondre à toutes les exigences.
L'équipe se déplace dans un rayon de 60 km afin d'assurer une réalisation rapide et de qualité.

La diététique s'invite à la maison médicale privée installée sur la commune

Depuis son ouverture, de nombreux professionnels de santé ont rejoint la Maison médicale privée située rue Guy de la Vasselais.
Le but de cette maison de santé : pallier le désert médical qui tend à s'installer sur le département et proposer aux habitants de la commune et des communes alentours une offre de santé complète sans avoir à parcourir beaucoup de kilomètres ou attendre plusieurs semaines voire plusieurs mois avant d'obtenir un rendez-vous.

Parmi ces professionnels, Laetitia Pfister, diététicienne, s'y est installée il y a quelques mois. Laetitia Pfister exerce tous les lundis à son cabinet au sein de la maison médicale et accueille ses patients en leur proposant un suivi à long terme.

Pour des problèmes de poids ou pour des besoins spécifiques, les patients de Laetitia pourront recevoir une réponse adaptée à leur pathologie et une écoute attentive.
Pour toute question ou pour prendre un rendez-vous auprès de Laetitia, contactez le 06 64 23 27 11

Vous pouvez retrouver la liste de l'ensemble des professionnels installés dans la maison médicale privée sur www.ville-ab2s.fr dans la rubrique « Social & santé ».

10 ans
Espace Dagron
2009 - 2019

Plongez dans la grande Quincaillerie de la culture !

ÉPISODE I

Dagron : une famille, un nom devenu un espace culturel.

L'Espace Dagron ne doit pas son nom au hasard. Avant de rythmer la vie culturelle de la commune, Dagron a d'abord été le nom d'une quincaillerie qui, pendant plusieurs années, a été un point de repère pour les Alnélois.

D'Isambert à Dagron

Ouverte en 1793 par la famille Isambert, c'est en 1880 que Louis Dagron rachètera la quincaillerie et lui donnera son nom. En 1909, il deviendra maire de la commune et fera inaugurer en 1908 l'actuelle mairie.

Emporté par une pneumonie, c'est sa femme qui reprendra la direction de la quincaillerie épaulée par son fils Georges.

Georges sera gazé lors de la Seconde Guerre Mondiale et décèdera en 1919. Robert, le second fils décidera alors d'abandonner ses études de médecine et reprendra la direction de la quincaillerie en 1920.

Une histoire de famille

A l'image de son père, Robert deviendra maire de la commune de 1935 à 1941.

Jacques et Pierre, les deux fils de Robert, rejoindront la quincaillerie et travailleront auprès de leur père.

Vers les années 50, les deux frères prendront à leur tour la direction du magasin. C'est la belle époque ! Une vingtaine d'employés viendront rejoindre la famille et faire carrière dans le commerce. La maison Dagron baissera le rideau en 1985 et marquera la fin d'une époque qui laissera place en 2009 à l'Espace culturel d'aujourd'hui !

Source : AUNEAU A LA UNE n°7 de 2004, écrit par Patrick PIAT

La quincaillerie en 1903
tenue par la famille Isambert

La quincaillerie en 1914
tenue par la famille Dagron

Source : Eric PIAT

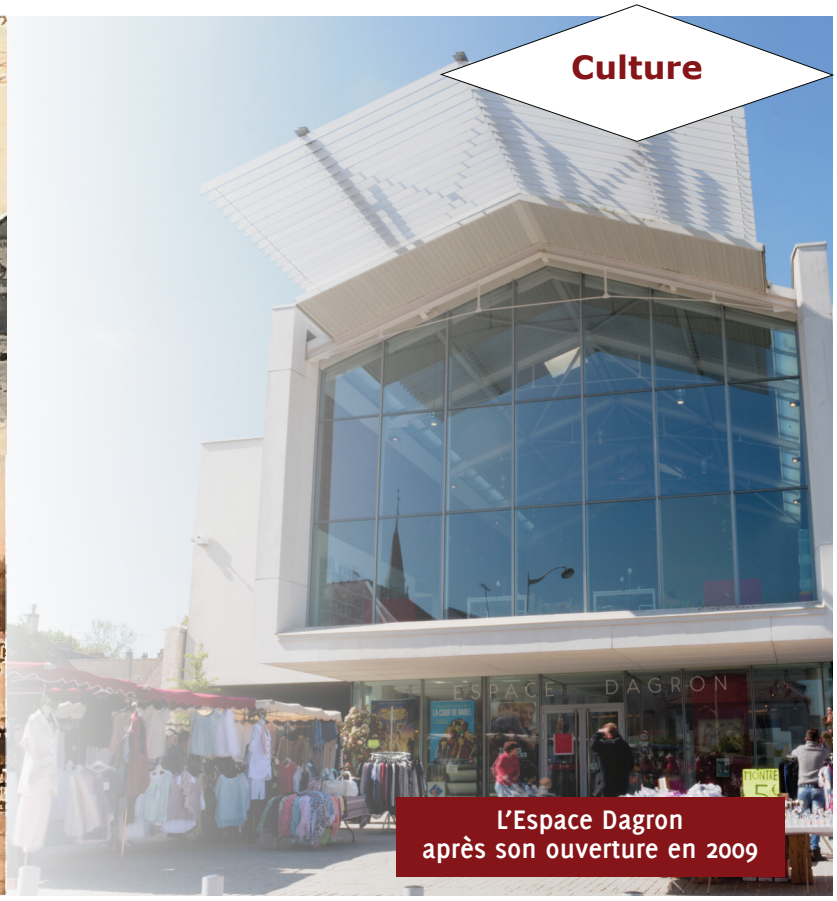

L'Espace Dagron
après son ouverture en 2009

POUR LES 10 ANS DE L'ESPACE DAGRON : ATELIERS DE LECTURE A VOIX HAUTE ET EN MUSIQUE

Réservez votre journée
du samedi 14 septembre 2019
de 10h à 17h (repas du midi offert)
puis du **vendredi 4 octobre 2019** à partir de 18h
pour la soirée de représentation devant le public à 20h.
Renseignements à l'Espace Dagron au 02 37 91 90 90.

© Gilles Juhel

Pourquoi cet atelier ?
Pour vivre une expérience en groupe,
Pour apprendre à lire à voix haute et en public,
Pour être accompagné(e) par des musiciens,
Pour construire ensemble une représentation,
L'expérience vous tente ?

Soyez les bienvenu(e)s !

RACONTE-MOI UNE ANECDOTE

EN 10 ANS, QU'AVEZ-VOUS VÉCU DE FORT, D'ORIGINAL, DE MÉMORABLE À L'ESPACE DAGRON ?

Nous comptons sur vos anecdotes et vos souvenirs !
Un livre qui a changé votre vie ...
Une expo, un spectacle que vous n'oublierez jamais ...
Un projet collectif qui vous a marqué ...
Un coup de coeur, une amitié...

EXPRIMEZ-VOUS !
Sur papier, sur le site de la Ville ou par un enregistrement sonore.

La collecte d'anecdotes sera présentée lors de l'exposition «Fête des 10 ans de l'Espace Dagron». Anonymat respecté si vous le souhaitez.

Renseignements à l'Espace Dagron au 02 37 91 90 90

75ème anniversaire de la Libération de la commune : De la Résistance à la Libération

Source : Photo d'archive de Patrick PIAT

Afin d'honorer la mémoire de ces résistants courageux et dévoués L'Espace Dagron présente une exposition commémorative sur la Résistance en Eure-et-Loir, du 2 au 24 mai.

Le samedi 11 mai :
14h00 : Visite guidée de l'exposition.
15h00 : Conférence sur «La Résistance à Auneau et Denonville».
16h00 : Projection du film «Résister en Eure-et-Loir», documentaire réalisé par Albert Hude avec la voix de Philippe Torreton.

La commune d'Auneau-Bleury-St-Symphorien célèbre cette année le 75ème anniversaire de la Libération de l'Eure-et-Loir et plus particulièrement de sa commune.

Retour sur ces quelques jours qui ont marqué l'Histoire du département.
Composé de 29 hommes, le groupe de résistants d'Auneau a participé activement à la Libération du département. Après avoir rejoint le Maquis Antoine à Beaumont les Autels, ils commenceront par libérer Nogent-le-Rotrou le 11 août sous le commandement de Maurice Clavel dit «Sinclair». Peu de temps après, le 16 août, ils chasseront les derniers Allemands de Chartres et libéreront la ville. Désiré Klein, qui a donné son nom à la médiathèque, sera tué lors de cette libération.
Le 18 août 1944, c'est au tour de la ville d'Auneau d'être libérée. Au petit matin, les troupes américaines du XXe corps d'armée entrent dans la ville. Ils y resteront , en colonne, auprès de la population avant de rejoindre Fontainebleau pour prendre part à la libération de Paris.

Source : Patrick PIAT dans le livre *Auneau au fil du siècle*

À VOS ARCHIVES, NOUS AVONS BESOIN DE VOUS !

CETTE ÀNNÉE LA COMMUNE FÊTE LE 75ème ANNIVERSAIRE DE LA LIBÉRATION DE LA COMMUNE

Exposition, inauguration, visite guidée, viendront rendre hommage aux résistants qui se sont battus hier pour notre liberté d'aujourd'hui.

Afin d'étoffer, de compléter, d'enrichir l'exposition qui leur sera dédiée, nous vous invitons à vous plonger dans vos archives, vos albums de famille, vos tiroirs à vieux films ... à la recherche de documents d'archives qui pourraient donner une toute autre dimension à cette commémoration.

Renseignements à l'Espace Dagron
au 02 37 91 90 90

Scolaire

Voyages scolaires : Du Jura à Amsterdam, la commune encourage l'ouverture sur le monde

Cette année encore, ce ne sont pas moins de trois classes qui sont parties ou partiront en classes de découverte.

A l'étranger ou à la découverte des régions de France, les élèves de CM2 de l'école de Saint-Symphorien sont partis à Prémonval dans le Jura, les élèves de CM1 et CM2 de l'école Emile Zola ont découvert Méaudre en Isère et les CM2 de l'école Maurice Fanon sont partis en direction d'Amsterdam aux Pays-Bas.

Ils ont pu bénéficier de l'investissement de leurs professeurs et de l'aide financière proposée par la commune pour partir en classe de découverte et apprendre autrement.

La commune met un point d'honneur à encourager ces initiatives afin de donner les clés vers l'ouverture au monde aux quelques 910 élèves scolarisés dans les établissements de la commune. Nul doute qu'ils auront beaucoup de choses à raconter à leur retour !

Social

Colis de Noël 2018 : une formule qui va évoluer

Les membres du Centre Communal d'Action Sociale ont décidé de modifier pour l'année 2018 le contenu des colis de Noël distribués chaque année à nos séniors de 70 ans et plus, tout en précisant que rien n'était figé.

Au vu des retours de certains administrés, le contenu va évoluer.

Les retours de chacun serviront au CCAS pour revoir la formule cette année en espérant satisfaire le plus grand nombre.

D'autre part, dans une volonté d'harmonie sur l'ensemble du territoire de la commune, les administrés de Bleury-Saint-Symphorien bénéficieront, en 2019, du repas et du colis de noël.

AGENDA

MARS - AVRIL

Du 5 au 30 mars
Exposition de sculpture - Espace Dagron

Samedi 30 mars dès 9h30
Disco Soupe - Espace Dagron
9h30 : Epluchage et préparation des légumes et fruits en musique
11h00 : Atelier gratuit « Créer ses produits au naturel »
12h30 : Dégustation

Dimanche 31 mars de 14h à 18h
Salon bien-être proposé par l'association Equilibre Vitalité Energie - Foyer culturel
Retrouvez le programme sur : evedoin28

Jeudi 25 avril à 10h
Echanges entre Anne Loyer, auteure jeunesse, et le Club de lecture de Jules Ferry dans le cadre de «Histoires d'ados, Prix des jeunes lecteurs d'Eure-et-Loir». Ouvert à tous

Samedi 27 avril à partir de 14h
Carnabal par les APE de la commune.
Rendez-vous à 14h à l'Espace Dagron.
15h : début du bal au Foyer culturel.
Goûter offert

Samedi 27 avril à 20h30
Concert en l'Eglise St-Rémy par la Compagnie «2 si 2 la et d'ailleurs» dans le cadre d'Arts en scène du Conseil départemental.
Musique tzigane, yiddish, irlandaise et argentine par le quatuor à cordes.

Dimanche 28 avril : 2e édition de la Beauce Run
Course nature et solidaire à partir de 8h00

MAI

Du 2 au 24 mai
Exposition «1944-2019. Les 75 ans de la Libération de la commune»

Samedi 11 mai
14h : Visite guidée de l'exposition
15h : Conférence «La Résistance à Auneau et Denonville»
16h : Projection du film «Résister en Eure-et-Loir» par M. Albert HUDE, Président du C.E.D.R.E.L.

Samedi 18 mai de 14h à 19h
Grande Fête du Jeu pour tous les âges.
Espace Dagron et esplanade.

Du 25 mai au 28 juin

Exposition « Musique en vues ».
Le Club Photo d'Auneau a réalisé des portraits photo des élèves de l'Ecole de musique Marcel Braie ainsi que de leurs instruments. Un reportage sur les Virgules musicales, présentées à la Médiathèque Désiré Klein,complétera l'exposition.

JUIN

Samedi 15 juin à partir de 14h :
Fête du Village à Saint-Symphorien. Stade La Rochefoucauld, rue du Parc. Jeux de plein air (faucheuse double infernale, structures gonflables…). Soirée festive avec restauration sur place et feu d'artifice.

Mercredi 19 juin à 10h
Spectacle très jeune public 0-5 ans « ça pousse » par le Théâtre du Buissonnier, dans le cadre de Bébé Lecture.
Sur inscription au 02 37 91 90 90.

Vendredi 21 juin
L'association Bienvenue propose la Fête de la Musique à l'Espace Bernard Château de Bleury à partir de 19h

Dimanche 23 juin à 16h
Concert de musique classique par Les solistes du Paris Symphonic Orchestra en l'Eglise Saint Martin de Bleury.

TENNIS

UN JEUNE TALENT DÉTECTÉ À AUNEAU !

INFOS CLUB
Nicolas Bresle :
06 85 33 98 64
Evelyne Bacquet :
eve.bacquetgmail.com

Détecter des jeunes talents c'est découvrir les élites de demain. Sous la houlette de sa fédération nationale, le comité départemental de tennis d'Eure-et-Loir a donc organisé une journée tests auprès des enfants du département inscrits dans des clubs FFT.
À l'issue de cette organisation qui a eu lieu à Lucé fin novembre, 15 petits champions de la raquette ont participé à différentes épreuves et c'est ainsi que notre plus jeune adhérent alnélois, Matéo Bresle, du haut de ses 6 ans, a donc été repéré.
Comme Obélix, Matéo est « tombé dedans » depuis qu'il est tout petit. On ne s'en étonnera pas puisque toute sa famille tape dans la balle jaune, du grand frère aux parents.
Son papa n'est autre que le chef d'orchestre du club en assumant la présidence depuis 2013.
Le « Baby tennis », mis en place au sein de l'école de tennis d'Auneau, était donc fait pour lui et c'est tout naturellement que notre futur athlète a appris à marcher sur les courts de tennis tout en peaufinant coups droits et revers ! Matéo bénéficie donc d'un soutien particulier du club et du comité pour l'aider à évoluer dans sa discipline dans laquelle il s'illustre déjà puisque qu'il a obtenu à Voves, début février, la première place d'un tournoi réservé à sa catégorie.
Nous lui souhaitons de s'épanouir et beaucoup de réussites pendant sa saison.

JUDO

En route pour les championnats de France pour le judo club d'Auneau !

Pour la première fois dans l'histoire du club, une des licenciés s'est qualifiée pour les championnats de France minimes individuels.
Retour sur l'histoire du club depuis sa création en 1989.
Avec 185 licenciés allant de 4 à 68 ans, le club de judo d'Auneau est en plein essor. Grâce à l'énergie des 4 enseignants, salariés et bénévoles, ces judokas en herbe et confirmés peuvent faire rayonner la commune aux 4 coins de la France lors des quelques 35 compétitions auxquelles ils participent chaque année.
Parmi les nombreuses techniques enseignées, le « o-chi-gari/uchi-mata ». Une technique qui ferait fuir les non-initiés mais qui pourtant est la technique favorite de Lina qui, du haut de ses 13 ans, s'est qualifiée aux championnats de France dans sa catégorie.

Groupe compétition

Lina

Après 8 ans de pratique, Lina est animée par la compétition malgré le stress qui parfois l'envahit.
Si elle était un animal elle choisirait le dauphin, pourtant c'est comme une vraie lionne qu'elle monte sur le tatami les jours de compétition.
Habillée de sa ceinture bleue c'est avec détermination qu'elle ira se mesurer à ses adversaires.

« je ne perds jamais, soit je gagne, soit j'apprends »
Nelson Mandela.

Aucun doute, Lina a déjà tout d'une grande. On lui souhaite une année pleine de réussite et une pluie de médailles pour les licenciés du club.

INFOS CLUB
David Marghem - 06 27 15 75 00
judoclub.auneau@laposte.net
Es Judo Club Auneau

La Beauce Run revient pour une 2nde édition !

Fort du succès de l'édition 2018, l'association Crosstraining & Bodyweight organise le dimanche 28 avril la 2ème édition de sa course nature et solidaire en partenariat avec la mairie d'Auneau-Bleury-St-Symphorien : " La Beauce Run " Pour cette édition nous avons décidé de rester sur le même tarif d'inscription, 3€ par dossard, qui seront reversés à l'association Courir Pour Marie et comptons donner ainsi 2500€.

« Donner un sens à chaque pas »

La journée sera rythmée par des activités sportives destinées aux plus jeunes proposées par l'association Prox Aventure by Raid Aventure Organisation, qui a pour but de favoriser le rapprochement Police-Population et plus particulièrement entre les jeunes et les policiers.
Grâce à un nouveau partenaire, SUPER U Auneau, chaque finisher aura un t-shirt et une médaille. Nous pensons que, cette année encore, la médaille aura un véritable succès. Pour la découvrir venez liker la page facebook beaucerun28

Le buffet de fin de course sera encore et toujours savoureux et garni par notre partenaire "La Ferme du Luteau" !!!

Pour ceux qui arpentent les courses nature (Ecotrail) ou bitume (Marathon de Paris) vous allez être boostés cette année par Steve KONDO qui ne manquera pas de mettre une ambiance de folie (speakercommejamais sur facebook)

29 mars : soirée Fitness à partir de 19h30 au Foyer culturel
30 mars : soirée Américaine à partir de 19h30 au Foyer culturel (repas Dansant)
Du 8 au 12 avril (vacances de Printemps): Stage Multi-sports & Capoeira

DANSE

Une année 2018 clôturée en beauté pour Danse et Rythme

Après une année de travail, notre gala a eu lieu le samedi 15 juin dernier au foyer culturel d'Auneau. Comme chaque année, il a remporté un vif succès. Des élèves de l'école de l'Opéra de Paris et du Conservatoire National Supérieur de Musique et de Danse de Paris (CNSMDP) y participaient.
Nous avons ainsi pu présenter 18 ballets.
L'association est fière de voir que deux de nos élèves ont été admises au Conservatoire de CHARTRES et au CNSMDP en septembre 2018.
Tous nos cours sont complets cette année, nos élèves y reçoivent un enseignement de danse classique et modern'jazz.
Pour tous renseignements, n'hésitez pas à nous contacter au 0610475788.

De l'or et de l'argent pour l'Ecole de Danse

L'Ecole de Danse de l'OACLA a été une nouvelle fois primée au Concours Régional Centre-Val de Loire de la Confédération Nationale de Danse qui s'est déroulé début février.

Trois groupes et cinq élèves individuelles y ont concouru après avoir été préparés par leur professeur, Sandrine Ferrand. Le travail et l'investissement de tous ont été récompensés, le jury leur ayant attribué plusieurs premiers et deuxièmes prix.

Parmi les médaillées d'or, certaines ont été sélectionnées pour le Concours National qui se déroulera au Centre des Congrès de Valenciennes fin mai.

Y représenteront l'école en individuelles, Constantina, Quitterie et Colombine. Le groupe avancé, sélectionné pour la troisième année consécutive au niveau national, y sera également présent.

D'ici cet été, les élèves participeront à plusieurs autres évènements chorégraphiques avec toujours cette envie de dépassement de soi et le plaisir de danser.

EXPO PHOTO

Le Club Photo d'Auneau
l'Ecole de musique Marcel Braie
présentent

Musique en Vues

Espace Dagron, 28700 Auneau
25 mai au 28 juin 2019

clubphotoauneau@gmail.com

VILLE D'AUNEAU-BLEURY SAINT-SYMPHORIEN
Cultivons nos univers

Ecole de musique MARCEL BRAIE

Salon Bien-Être

Foyer Culturel
AUNEAU (28)
9 rue de Dunkerque

31 mars 2019
14h-18h

Rencontre avec des professionnels du bien–être et de l'accompagnement à la santé

Shiatsu
Sophrologie
Psychologie
Massages bien-être
Hypnose
Energétique
Graphothérapie
Etc...

Entrée Libre

Association Equilibre Vitalité Energie
Contact : eve.doin@gmail.com
Ateliers & conférences
Liste des exposants et programmes disponibles sur : evedoin28

Retour sur

#AB2S !

Cérémonie des voeux, le 12 janvier à la salle Patton de Bleury-Saint-Symphorien

Cérémonie des voeux, le 18 janvier au Foyer culturel d'Auneau

Visite de Monsieur le Ministre Marc Fesneau le vendredi 18 janvier dernier. Après une visite du site Eutelsat, le ministre s'est rendu à l'Espace Bernard Château de Bleury où il a pu échanger avec les élus locaux présents.

Expositions et ateliers sur les petits amis de nos jardins étaient au rendez-vous à l'Espace Dagron pendant les vacances scolaires d'hiver.

TRIBUNES LIBRES

Bonjour à toutes et bonjour à tous

Nous voici dans la dernière ligne droite de ce mandat très agité (trahison, démission, volteface) laissant la population dans la plus grande incompréhension.

Nous avons vécu un mandat sans cohérence et surtout sans consultation serieuse auprès des habitants :
- Changement de communauté de commune pour les habitants d'Auneau
- Fusion pour une commune nouvelle Auneau-Bleury-St Symphorien.

Le tout ponctué par une mésentente entre le maire d'Auneau et le maire de Bleury- St Symphorien.
Après 2 années de brouille entre eux, un simulacre d'entente s'organise pour le vote du budget 2019.
Des projets pointent leur nez pour faire illusion sur ce mandat qui n'a été que conflit tout au long de ces 5 ans.

Ces projets auraient du voir le jour depuis plusieurs années sans ces querelles d'égo.
Nous souhaitons tourner la page et nous projeter avec vous vers un avenir apaisé et constructif.
Notre ville doit renouer avec un développement harmonieux et un bon cadre de vie.

Faites nous part de vos envies, de votre soutien ou de votre engagement.

A bientôt

Dominique Letouzé
Nouveau Cap
dominiqueletouze@orange.fr

Madame, Monsieur, bonjour

Dans leur dernière tribune, l'opposition par la voix de son chef de file, nous livre sa vision déformée de l'action municipale et bien que nous ayons l'habitude de cette pratique, ainsi que l'absence de propositions constructives, nous nous devons de rectifier leurs propos.

Le bus gratuit « la Rainette » connait un vif succès avec une trentaine de personnes transportées par jour.
CE SERVICE APPORTE DU CONFORT ET DE LA MOBILITÉ POUR LES PERSONNES QUI EN ONT BESOIN.
Nous consacrons plus de 100 000 euros de subventions aux associations sans compter les nombreux supports de matériel. Toutes ces associations méritent ces aides.

A l'été 2017 , dans cette tribune, nos opposants précisaient « notre persévérance est avantageuse » et qu'ils disposaient désormais d'une nouvelle majorité pour de nouveaux projets… 18 mois plus tard et après deux refus de vote du budget, que constatons nous ?

Un échec de leur méthode opportuniste visant leurs propres intérêts et en aucune manière la préservation des intérêts de notre commune et de ses habitants, puisque tous les grands projets (Aménagement des étangs, salle omnisport, Dojo tennis, voirie…) ont pris deux ans de retard.

Beaucoup de rumeurs et fausses informations circulent, pour toute question ou renseignement, nous sommes à votre disposition, preuves à l'appui !

Nous restons bien sûr à votre écoute.

Michel SCICLUNA
La Dynamique continue

GRAND DÉBAT NATIONAL OU COMMENT ÊTRE À VOTRE ÉCOUTE

Après la vague de revendications initiée par le mouvement des « Gilets jaunes », M. le Président de la République et le Gouvernement ont engagé un Grand Débat National permettant à tous les français de s'exprimer et de débattre sur toutes les questions qui impactent leur quotidien.

Ouverture de cahiers de doléances

Dans cette perspective, dès la mi-décembre, M. le Maire a mis en place des cahiers de doléances dans les deux mairies : *« Bien avant les préconisations du Ministère de l'Intérieur, j'ai souhaité que des cahiers soient mis à disposition des habitants. »*

Une salle pour débattre

La Ville a facilité au maximum la tenue de deux réunions publiques. L'une d'initiative citoyenne le 1er mars et la seconde à l'initiative de notre député M. Philippe VIGIER le 6 mars dernier. Ces discussions, de très bonne tenue, se sont déroulées dans un climat propice aux échanges auxquels Michel SCICLUNA a pu participer : *« Pour ma part, je porte à cette occasion une demande de révision de la décentralisation processus qui permet à l'Etat de partager ses pouvoirs avec les communes, les départements et les régions. Déjà engagée, cette révision apportera une meilleure réponse au besoin de proximité qui s'exprime aujourd'hui. »*

Vos contributions restituées

Une vingtaine de pages en tout ont été adressées aux services de l'Etat. Ce Grand Débat est l'occasion d'ouvrir des perspectives à celles et ceux qui ont contribué à ces différents échanges.